Princípios cristãos básicos para crianças

Quem ou o que é Deus?

A Bíblia nos diz:

1 João 4:8 — Deus é amor.

Deus é um Deus bom, que é amável, amoroso e Se preocupa com todos os Seus filhos em todas as nações! Ele é um Pai divino, amoroso, que o ama como seu próprio filho querido.

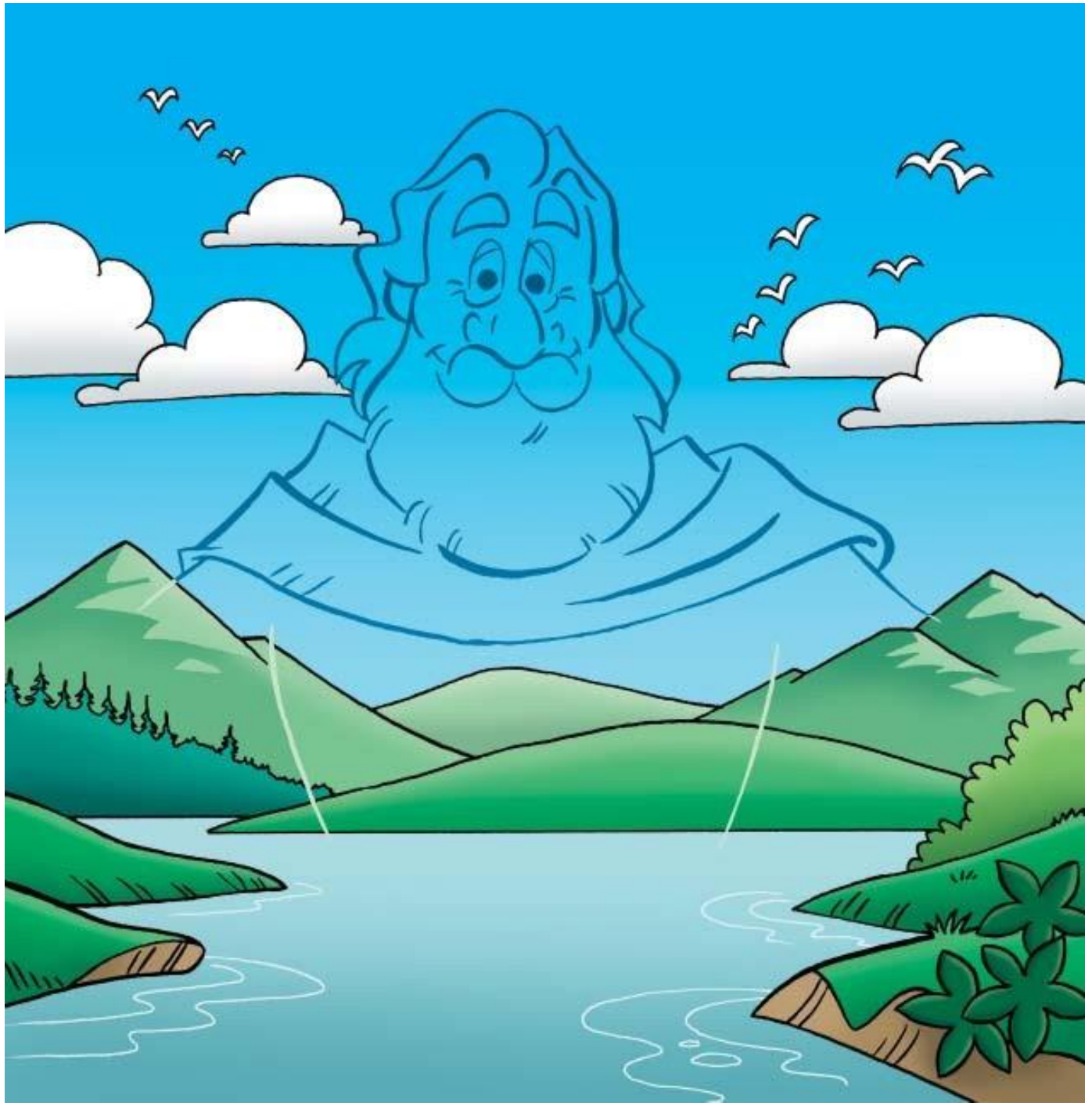

Jesus disse:

João 4:24 — Deus é um Espírito.

Ele não é uma mera pessoa no mesmo sentido em que você e eu somos, porque Ele e o Seu Espírito ultrapassam o universo inteiro!

Deus é onipresente — em todos lugares; onipotente — todo-poderoso; e onisciente — ciente de tudo!

Deus criou este mundo lindo como um lar para que você viva nele e o desfrute. A criação inteira é um testemunho constante não só da Sua existência, poder e majestade, mas também do Seu amor, preocupação e cuidado conosco em nos dar um mundo tão lindo onde vivermos!

Deus é o grande poder básico e Luz-Guia do Universo, o Criador Todo-poderoso, o Grande Espírito de Amor que trouxe existência a tudo o que há, porque Ele ama você!

Quem é Jesus?

A Bíblia nos ensina que "Deus é Espírito" e que "Deus é Amor." É o grande Espírito de Amor que nos criou, fez este lindo planeta e todo o Universo.

Então, para nos demonstrar quanto nos quer bem e nos ajudar a entendê-lO, enviou Seu Filho, Jesus Cristo, na forma de homem.

Jesus foi por todo lugar fazendo o bem, ajudando as pessoas, demonstrando carinho pelas crianças, curando corações partidos, fortalecendo corpos quebrados e salvando todos os que nEle cressem.

Porem alguns dos líderes religiosos (os fariseus) ficavam ciumentos. Eles tramaram para prender Jesus para poderem matá-lO.

Jesus escolheu morrer para nos salvar. Ninguém tirou Sua vida. Ele a deu, porque sabia que era a única maneira do plano de Deus para nossa salvação se cumprir.

Todos nós às vezes fazemos coisas erradas. Nossos pecados é que eles nos separam de Deus, que é absolutamente perfeito. Para poder nos levar a Deus, Jesus, o Filho de Deus, tomou os pecados de toda humanidade sobre Si mesmo para que, através do Seu sacrifício, pudéssemos encontrar perdão e ser libertados dos nossos pecados.

Mas Sua morte não aplacou a inveja de Seus inimigos. Para terem certeza que Seus seguidores não iam roubar Seu corpo e depois afirmar que Ele havia ressuscitado, fecharam o túmulo com uma pedra enorme e colocaram um grupo de soldados romanos de guarda para impedir a violação do sepulcro.

Mas, além do esquema não adiantar de nada, esses mesmos guardas se tornaram testemunhas oculares do maior milagre de todos. Três dias após Seu corpo sem vida ter sido colocado em uma sepultura fria, Jesus ressurgiu dos mortos, vitorioso sobre a morte e sobre o Inferno para sempre!

Ainda que muitos grandes mestres ensinaram e falaram sobre o amor e sobre Deus, Jesus é o único que morreu pelos pecados do mundo e ressuscitou.

Se ainda não conhece Jesus ou não recebeu Seu perdão e a vida eterna que Ele lhe dá de presente, pode fazê-lo agora mesmo com a seguinte oração:

Obrigado, Jesus, por pagar o preço pelos meus erros e falhas para que eu possa ser perdoado. Peço-Lhe agora, querido Jesus, que entre no meu coração, perdoe-me e me conceda a Sua dádiva da vida eterna. Amém

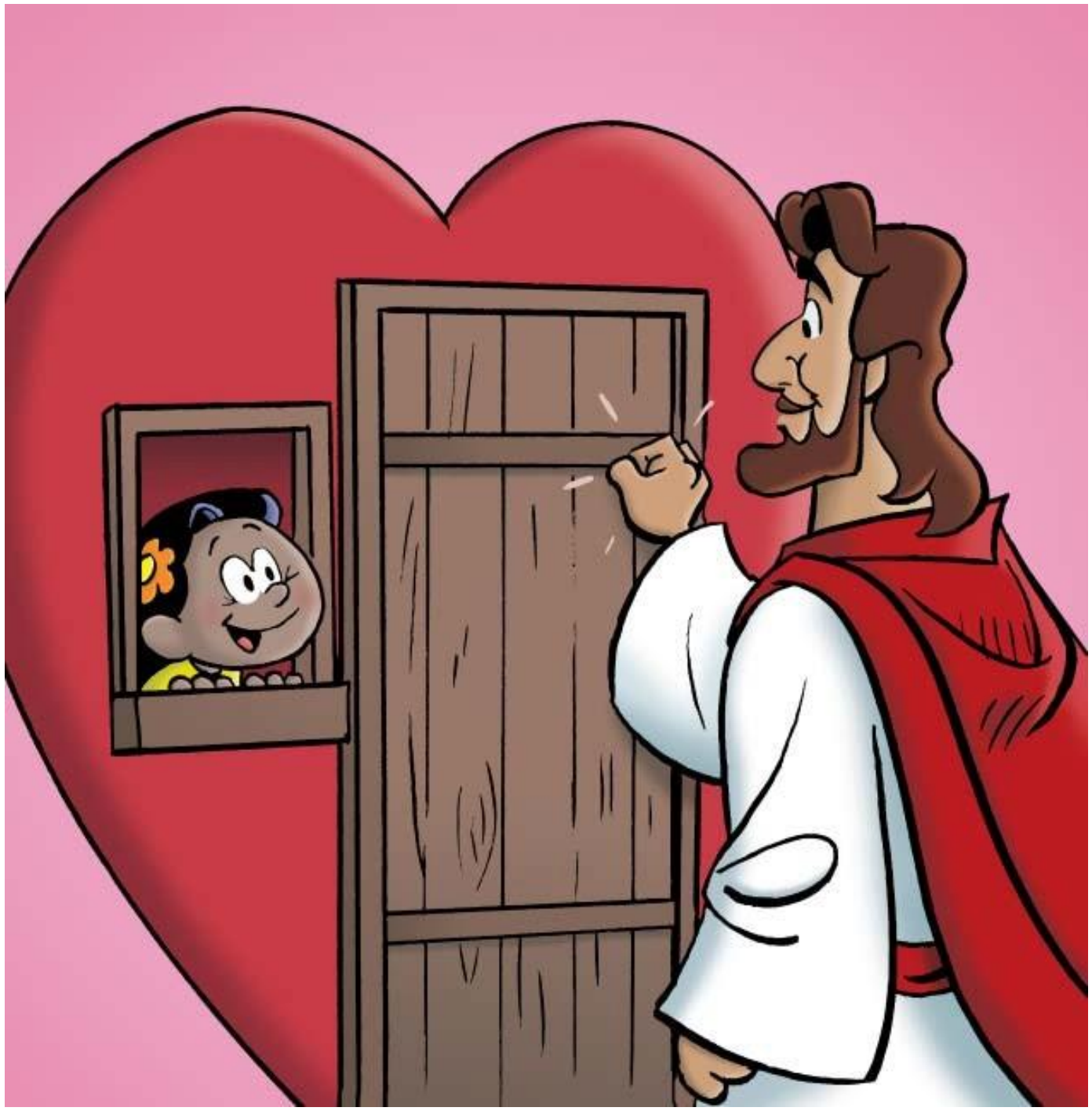

O que é a Salvação?

A salvação é uma dádiva, ou seja, é grátis. Só é preciso receber Jesus no coração! Ele está bem ali, esperando para entrar. Se ainda não O recebeu pode fazê-lo neste instante, basta fazer uma simples oração como esta:

Querido Jesus, eu abro o meu coração e Lhe peço que entre na minha vida. Por favor, encha-me até transbordar com o Seu amor. Amém.

A salvação não é uma recompensa. Não é um pagamento por algo bom que você tenha feito ou por ter deixado de fazer alguma maldade. É um presente e, como tal, não é algo que dependa de merecimento nem boas ações.

Não é preciso preocupar-se com a possibilidade de perder a salvação ou com o que deve fazer para continuar salvo, porque a salvação eterna por graça significa que uma vez salvo, sempre salvo. A partir do momento que você recebe Jesus Cristo como Salvador, a vida eterna é seu e não pode perdê-la.

É Deus quem garante a salvação, pois é inevitável que as pessoas cometam erros e sejam imperfeitas. A salvação é para sempre. É algo que Deus dá a quem recebe Jesus e Ele não volta atrás. Se você aceitou Jesus, você é salvo! Jesus disse, "“Eu nunca o deixarei; Eu jamais o abandonarei”. (Hebreus 13:5)

Quem é o Espírito Santo?

Pouco antes de ser crucificado, Jesus prometeu aos Seus discípulos que lhes enviaria um Consolador, o Espírito Santo, que lhes daria forças, poder, orientação e os guiaria em suas vidas espirituais e relacionamento com Ele.

Todo aquele que recebeu Jesus no coração, que está salvo, recebeu uma porção do Espírito Santo, do Espírito de Deus! Mas receber o Espírito Santo é como derramar água num copo até ele ficar cheio e começar a transbordar!

Deus é o próprio Espírito de Amor, portanto, quando Ele o enche com Seu Espírito Santo, seu coração transborda com esse amor — amor por Ele e pelos outros.

Você pode se reabastecer do Espírito Santo todos os dias. Simplesmente conecte-se com Deus, aproximando-se dEle em oração, louvando-O e lendo Sua Palavra ou pedindo-Lhe para renovar o Espírito Santo em você. Então Ele o manterá cheio do Seu Espírito.

Você já recebeu todo o poder do Espírito de Deus? Se não, poderá recebê-lo agora. Para isso, basta pedir e receber, por meio de uma simples oração, como a seguinte:

Querido Jesus, sei que preciso mais do Seu amor e poder na minha vida. Por isso, por favor, encha-me com Seu Espírito Santo agora mesmo. Amém.

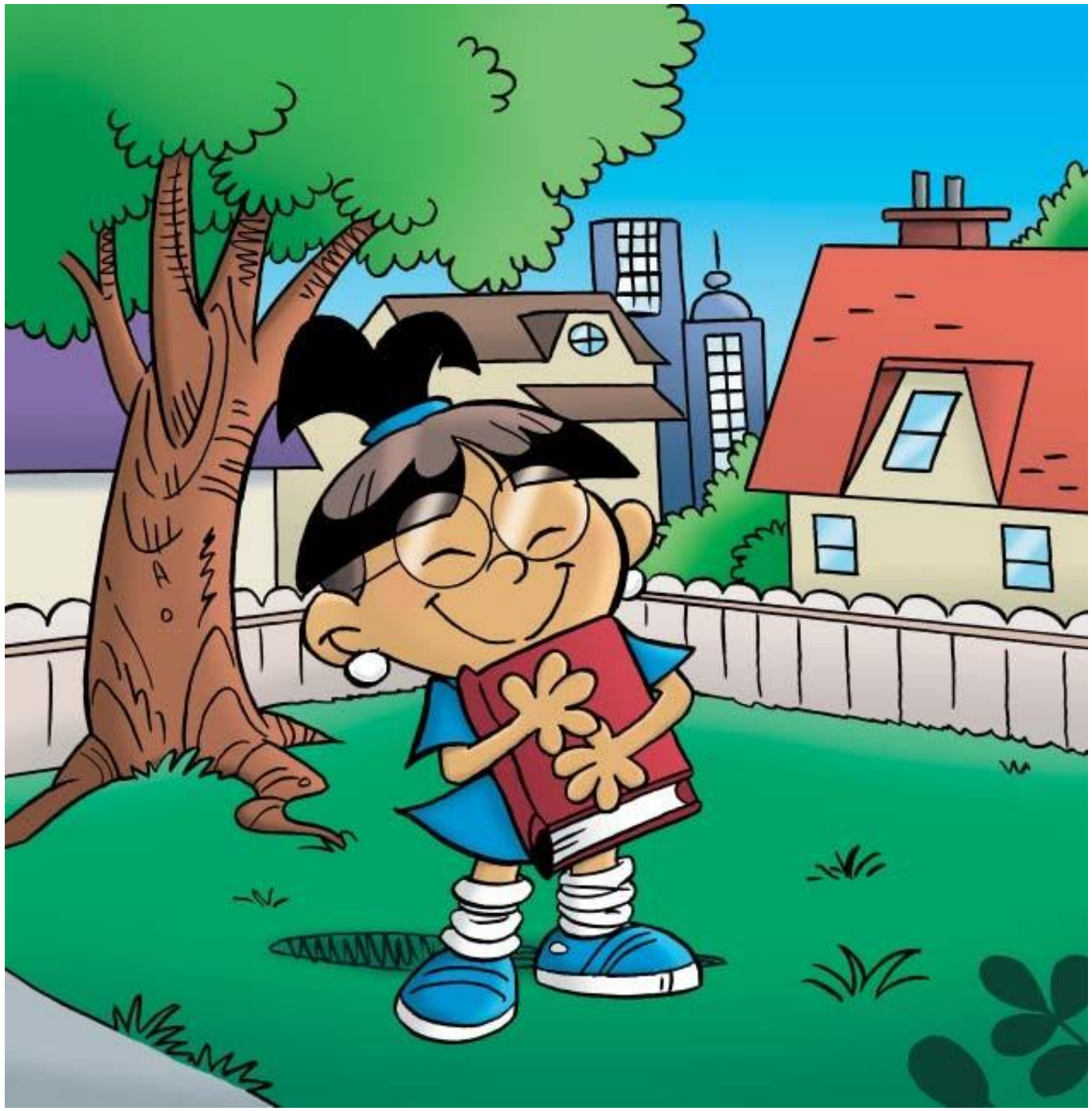

O que é a Bíblia?

A Bíblia é o livro mais maravilhoso do mundo. Ela não só nos diz para onde vamos, mas também como chegamos aqui, por que estamos aqui, como sobreviver e ser feliz enquanto estamos aqui e como amar e ter felicidade, alegria e paz para sempre.

A Bíblia o levará acima de tudo a um relacionamento emocionante, amoroso e pessoal com o seu Autor - o Deus de amor, o Criador do universo.

A Bíblia é o livro sagrado dos cristãos. Consiste em duas partes principais conhecidas como o Antigo Testamento e Novo Testamento. A Bíblia contém 66 livros que foram escritos por aproximadamente 40 pessoas inspiradas por Deus.

Os livros da Bíblia foram escritos durante um período de 1.500 anos. Esse período de 1.500 anos começou com Moisés há aproximadamente 3.400 anos e terminou com o livro do Apocalipse há aproximadamente 1.900 anos.

O Antigo Testamento tem muitas profecias sobre um Messias ou O Ungido, que seria um “filho”, que seria chamado “Deus Poderoso”, ou o “Pai Eterno”. Essas profecias foram escritas centenas de anos antes de Jesus Cristo nascer.

O Novo Testamento contém os escritos sagrados do período cristão primitivo.

- Os primeiros quatro livros são os Evangelhos e são quatro relatos separados da vida de Jesus.
- A seguir está o livro dos Atos dos Apóstolos que conta a história dos cristãos primitivos depois da ascensão de Jesus ao Céu.
- A maioria dos livros restantes são epístolas, ou cartas, escritas pelos líderes cristãos primitivos a indivíduos ou grupos de seguidores.
- O último livro é o Apocalipse, uma visão profética do futuro.

A Bíblia é um livro que você não deveria começar a ler da primeira página. O Evangelho de João talvez seja o melhor para se ler primeiro, pois é o de mais fácil compreensão, contém o maior volume das Palavras de Jesus e traça o plano amoroso de Deus para a sua vida.

O que é Oracão?

Oração é simplesmente comunicar-se com Jesus, tal como você conversaria com um bom amigo.

Simplesmente diga a Jesus o que está pensando. Ele adora ouvi-lo e resolverá os problemas que você está encontrando ou lhe dará a força que precisa para enfrentá-los.

Não é necessário seguir nenhum procedimento específico para que Ele ouça o que você tem a dizer. Para ser eficaz, a oração não depende da posição do seu corpo, mas sim da do seu coração.

Jesus veio nos salvar para a eternidade e ser nosso companheiro na jornada da vida. É possível imaginá-lO como um companheiro de todas as horas, sempre ao nosso lado e pronto para nos aconselhar e consolar.

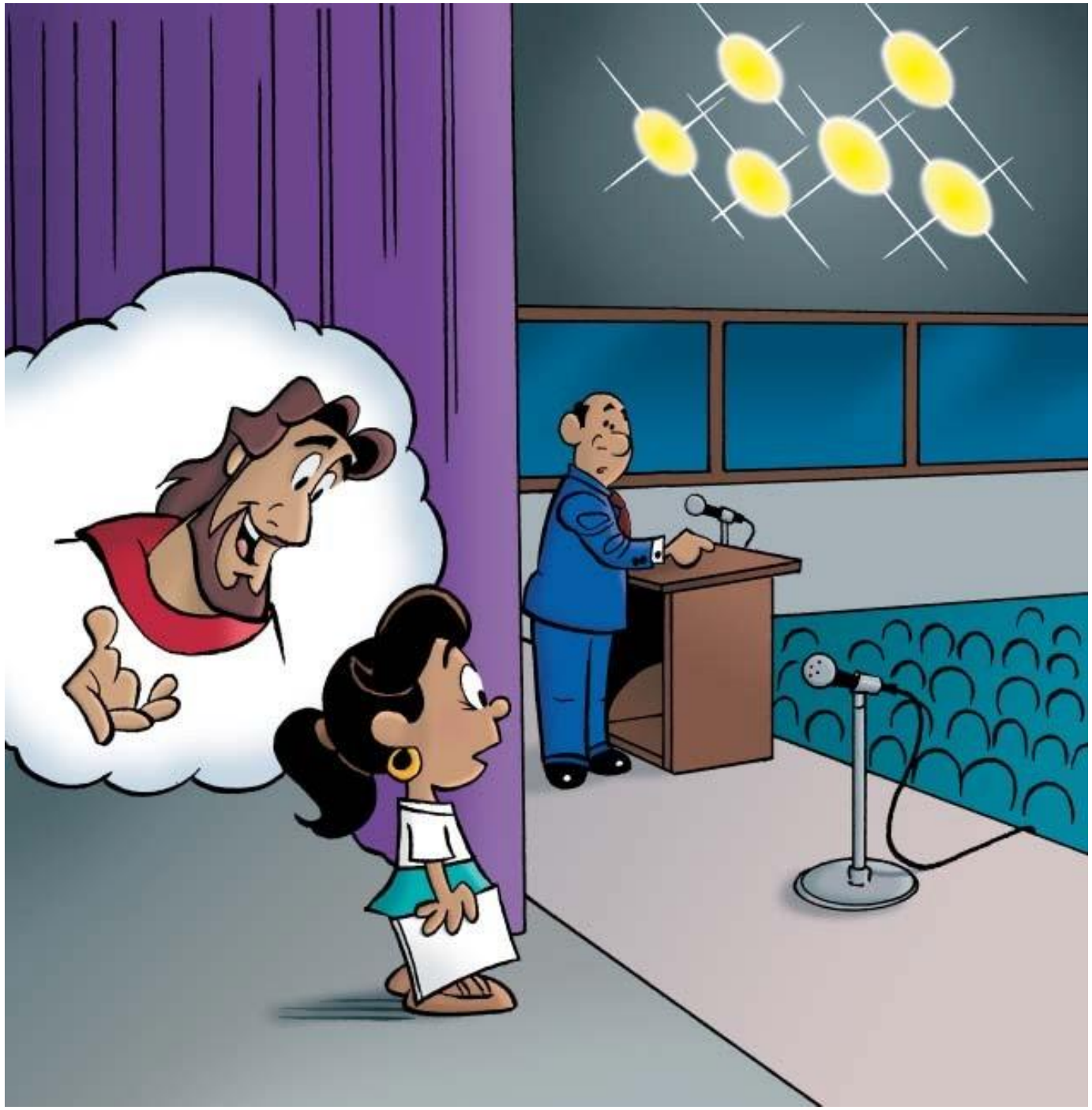

Jesus fala comigo

Deus quer responder as nossas perguntas, ajudar a resolver nossos problemas, encorajar-nos quando estamos desanimados e partilhar das nossas alegrias e vitórias. Ele quer, além de tudo, ajudar-nos a compreender e a vivenciar o Seu amor.

Deus fala de diferentes maneiras. Muitas vezes, durante a leitura da Bíblia, Ele fará uma certa passagem se destacar para você e lhe mostrará como se aplica à sua situação ou esclareça uma dúvida que tenha. Ele pode falar com você por meio de sonhos ou visões, bem como de conselheiros sábios.

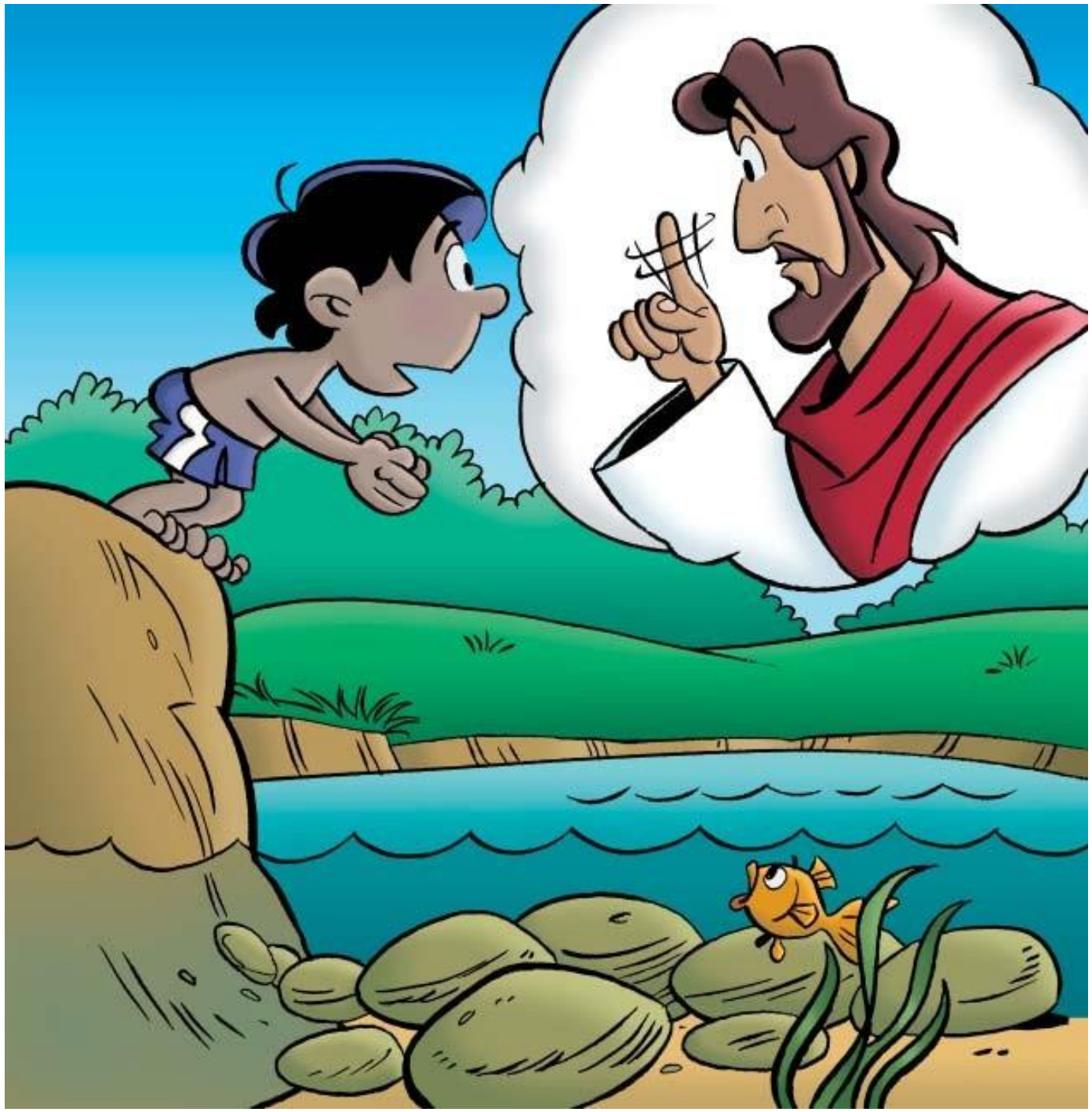

Deus fala de diferentes maneiras. Muitas vezes, durante a leitura da Bíblia, Ele fará uma certa passagem se destacar para você e lhe mostrará como se aplica à sua situação ou esclareça uma dúvida que tenha. Ele pode falar com você por meio de sonhos ou visões, bem como de conselheiros sábios.

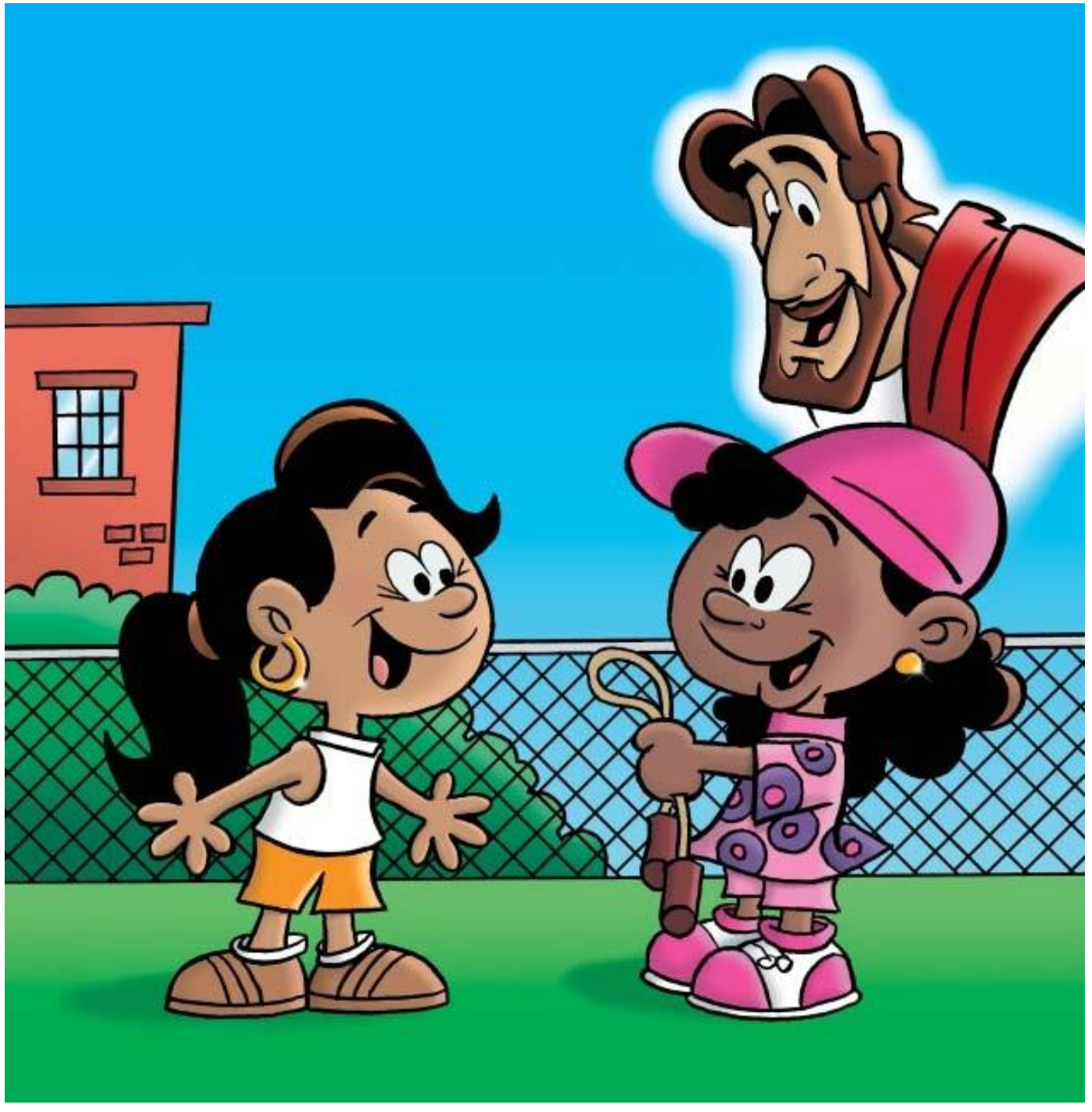

Você pode procurá-lO e receber dEle instruções e encorajamento específicos, e as respostas que precisa, sob medida para a sua vida. À medida que Ele falar com você por meio das Suas mensagens específicas que são exatamente o que você precisa dia após dia, verá como Ele Se identifica com você e ver o quanto Se importa com você.

Se você ainda não aprendeu a deixar Jesus falar com você, peça-Lhe para lhe ensinar. Isso é algo que Ele quer e vai fazer. Então, quando Ele lhe tiver concedido esse dom, dar-Lhe muitas oportunidades de falar com você.

O que é a fé?

O que é a fé? é simplesmente acreditar em Deus.

Abraão tinha fé. Quando Deus lhe disse para ir, ele foi —sem ao menos saber para onde exatamente. Moisés tinha fé. Deixou o Egito por ordens de Deus, sem saber aonde chegaria. Raabe tinha fé, pelo que protegeu os espiões israelitas e, por isso, foi protegida quando Deus derrubou os muros que cercavam Jericó.

Deus tem poder ilimitado, mas para acessá-lo é preciso um conduto, uma via. A fé é o que transmite a energia de Deus da fonte para o aparelho.

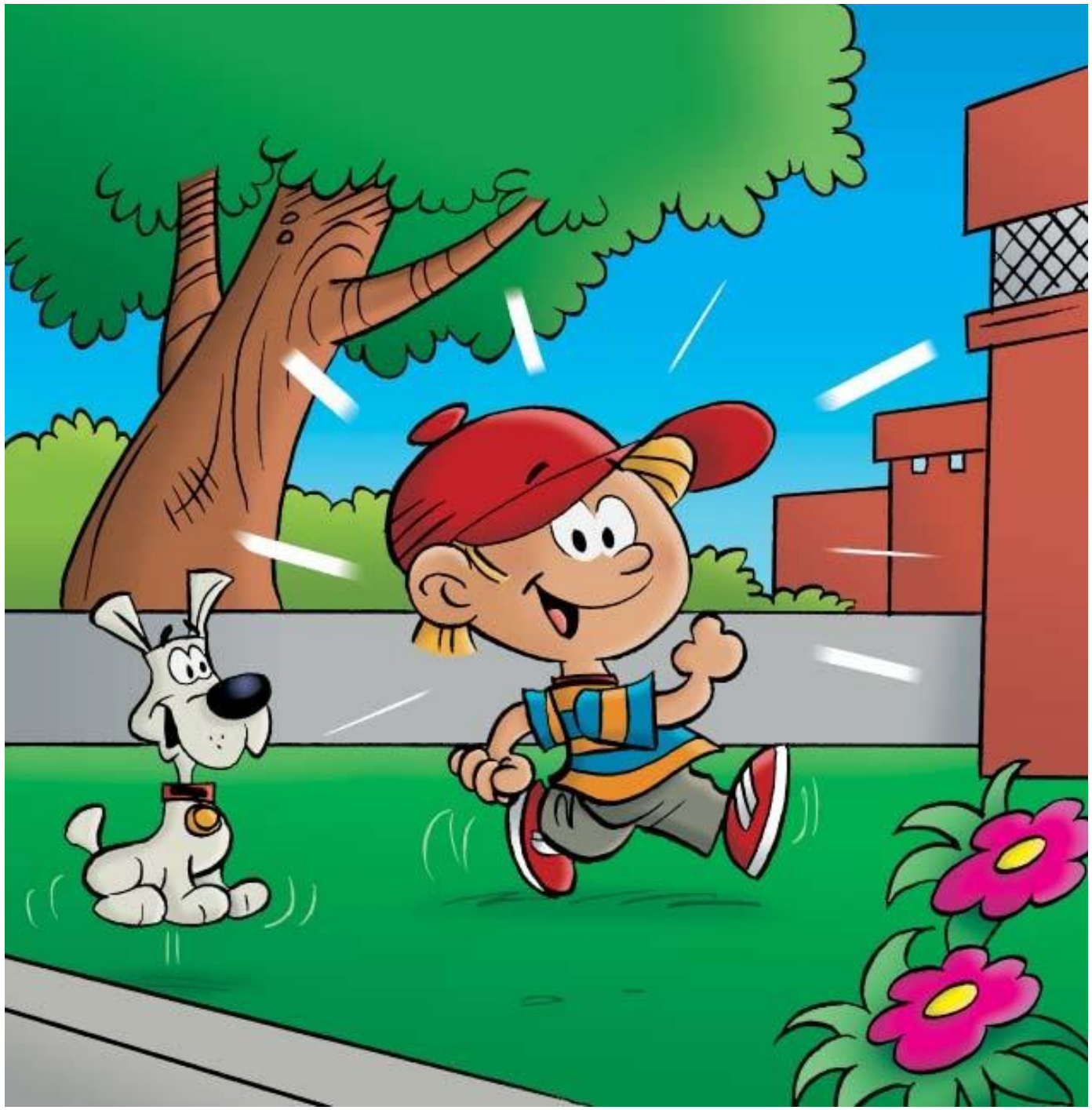

Outro definição de fé é “confiança na habilidade de outrem”. Fé é saber que nós mesmos somos incapazes, mas fazemos o que Deus nos pede porque confiamos na Sua habilidade de agir em nós. Jesus disse, ‘A minha graça te basta, pois o meu poder se aperfeiçoa na fraqueza.’” (2 Coríntios 12:9)

Como aumentar a fé? A Bíblia nos diz que a fé vem pelo ouvir a Palavra de Deus. (Romanos 10:17)

Deus fala nosso idioma, não importa quem sejamos. Ele se comunica em palavras que podemos entender. Seja pelas palavras da Bíblia, de outros escritos, ou por uma voz mansa e delicada durante nossos tempos quietos com Ele podemos receber Sua mensagem.

Querido Deus, minha fé é, às vezes, fraca. Contudo, Você é a base sólida sobre a qual posso depositar minha confiança.

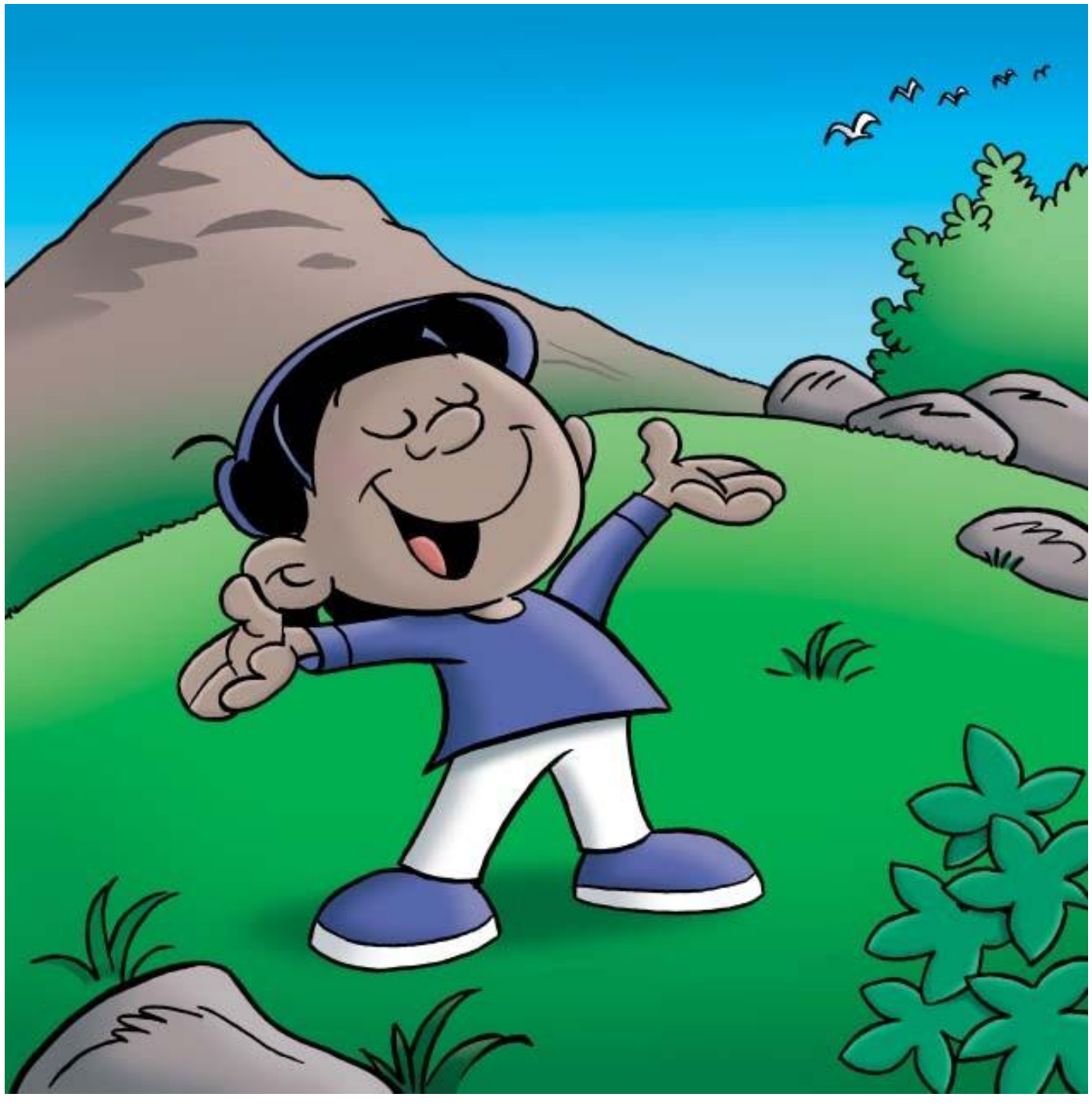

O Louvor

"Louvar" significa "respeito ou reverência resultante da gratidão". O louvor é uma celebração da bondade e da graça divinas.

A Bíblia nos diz que toda a criação louva a Deus, pois Ele merece ser louvado.

O louvor nos traz benefícios também. Força-nos a ir diante de Deus, fortalece nosso relacionamento com Ele, e nos fortifica espiritualmente. Conforme concentrarmos nossos pensamentos em Deus e O louvamos pela Sua bondade, Ele renova nossos espíritos, aumenta nossa fé e nos enche com paz e satisfação.

Louvar a Deus sem ter vontade é difícil, mas é justamente nesses momentos quando nossos louvores são mais necessários e podem surtir os melhores efeitos.

Fale com Deus. Ore, cante, grite e até pule de alegria. Faça o que sentir vontade de fazer para expressar sua gratidão. Se não souber pelo que louvar, aqui vão algumas ideias para começar:

- Louve Deus pela Sua graça.
- Louve-O pela Sua bondade.
- Louve-O pelo Seu cuidado.
- Louve-O pela salvação.

Embaixadores do amor

Por intermédio de Seus filhos, Deus está tentando mostrar ao mundo como Ele é. Jesus disse: "Assim como o Pai Me enviou, Eu vos envio." (João 20:21)

Jesus veio para amar o mundo e nos chama para fazer o mesmo em todas as facetas da vida. A única maneira de as pessoas encontrarem Sua alegria, paz, amor, felicidade e Céu é por nosso intermédio.

Pode começar plantando sementes, uma a uma, de coração em coração, dia após dia, fazendo coisas amorosas, bem como falando-lhes de Jesus. Mesmo as mínimas coisas podem ter um grande significado. A luz do seu sorriso e a ternura no seu rosto podem iluminar muitos e ter um efeito tremendo nas pessoas.

Por ser cristão, você é um embaixador do amor de Deus. A benignidade que demonstra aos outros também transmite o amor e o cuidado de Deus para com as pessoas e as ajuda a se aproximarem dEle e O aceitarem.

www.freekidstories.org

Text courtesy of Activated magazine. Used by permission.

Image Credits:

Cover: © TFI.

Page 6: By Didier Martin

Page 16: © TFI.

All other art © Aurora Productions. Used by permission.